2019
DUBEN
ČÍSLO 4
ROČNÍK XVIII

Třebichovický měsíčník

Ve středu 15. 5. od 17 do 18

se uskuteční před OÚ

OČKOVÁNÍ PSŮ A KOČEK

Cena vakcíny 130 Kč (pro kočku i psa)

V případě, že majitelé budou chtít psa nebo kočku naočkovat rozšířenou vakcínou, ať toto nahlásí na OÚ v Třebichovicích nejpozději do úterý 14. května. Volejte 312 672 216.

Trojkombinace pes nebo čtyřkombinace kočka: 330 Kč

Uzávěrka tohoto čísla: 17. dubna 2019

Obecní zpravodaj TŘEBICHOVICKÝ MĚSÍČNÍK
Periodický tisk územního samosprávného celku vychází 12x ročně. Vydává Obec Třebichovice, 273 06 Třebichovice 89

MK ČR E 13890
Připravila: M. Jehličková (mj)
Příspěvky: I. Komárková (IKOM), K. Petriščáková, P. Svoboda, K. Petrášek, M. Antušák

Úřední hodiny OÚ Třebichovice

Po:	**8.00 – 13.00**	**18.00 – 20.00**
Út:	zavřeno	
St:	**8.00 – 13.00**	**15.00 – 17.00**
Čt:	zavřeno	
Pá:	zavřeno	

Po telefonické dohodě je možné sjednat návštěvu i mimo úřední hodiny.

Telefon: 312 672 216
E-mail: obectrebichovice@seznam.cz
URL: www.trebichovice.cz

Informační zpravodaj Třebichovický měsíčník najdete také na webových stránkách obce www.trebichovice.cz

INFORMACE Z OÚ

POZVÁNKA

na veřejné zasedání zastupitelstva

v pondělí 29. dubna 2019
od 18.15 hodin v sídle OÚ

Program zasedání:

1. Zpráva o plnění usnesení z minulého zasedání
2. Rozpočtové opatření č. 2 a 3/2019
3. Schválení návrhu závěrečného účtu bez výhrad za r. 2018
4. Schválení účetní závěrky 2018
5. Schválení příspěvku na činnost obecně prospěšné společnosti Přemyslovské střední Čechy
6. Příspěvek pro zřízení útulku pro kočky
7. Různé

Hospodaření obce. Výsledkem hospodaření obce za rok 2018 je zisk ve výši **2,053.918,27 Kč.** Z tabulky níže vidíme, jak obec hospodařila v posledních letech. Peněžní prostředky na účtech jsou ve výši **6,288.053,43 Kč.** Schválení závěrečného účtu obce bude stejně jako schválení účetní závěrky na programu **dubnového veřejného zasedání, na které Vás srdečně zveme.**

Během března došlo v katastru obcí **k prořezu stromů a ke kácení** těch, které již svým stavem ohrožovaly bezpečnost kolemjdoucích. Jedná se především o plochu na svahu za hřištěm, kde obec plánuje výstavbu „**kopacího plácku**“. Tento projekt zatím čeká na vyjádření dotčených orgánů, předpoklad výstavby se posouvá do letních měsíců.

Obyvatelé obecní vily jistě uvítali, že jim ve výhledu již nebrání polozbořené rozpadající se **chlívky**, které byly odstraněny. Využití vzniklého prostoru bude předmětem společných úvah zastupitelů a občanů zde bydlících. Se svými nápady se obracejte přímo na Míšu Fejfarovou, která vaše podněty bude zpracovávat.

Proběhla také různá jednání se zástupci Povodí Vltavy s.p. týkající se **revitalizace Knovízského potoka** zejména v úseku okolo hřiště. Obec má v plánu výměnu jak mostu, tak lávky. Stav obou zařízení již nevyhovuje dnešním požadavkům. O výsledcích budeme průběžně informovat.

Některé z vás jistě potěší zpráva, že dojde k částečné **opravě silnice II/118** především v jízdním pruhu ve směru z Kladna. Oprava bude etapová, první frézování proběhne v úterý po Velikonocích, další etapa je plánována na léto. Objednána je i očista vozovky a vyčištění kanalizace.

Závěrečný účet	2014	2015	2016	2017	2018
Plánované příjmy	6 421 330,00 Kč	6 061 440,00 Kč	5 597 096,00 Kč	6 312 212,00 Kč	**6 311 690,00 Kč**
Skutečné příjmy	7 597 082,74 Kč	6 220 423,55 Kč	8 067 850,34 Kč	8 819 218,01 Kč	**8 495 287,12 Kč**
z toho za prodej bytů	*258 700,00 Kč*	0,00 Kč	510 820,00 Kč	1 537 440,00 Kč	**0,00 Kč**
z toho za prodej pozemků	*66 537,00 Kč*	*3 885,00 Kč*	31 965,00 Kč	60 825,00 Kč	**18 795,00 Kč**
Plánované výdaje	7 781 800,00 Kč	7 880 440,00 Kč	7 506 500,00 Kč	7 415 200,00 Kč	**8 061 690,00 Kč**
Skutečné výdaje	6 077 818,43 Kč	6 563 423,24 Kč	6 890 248,99 Kč	7 313 636,78 Kč	**6 772 362,95 Kč**
Plánované splátky úvěru	819 000,00 Kč	819 000,00 Kč	819 000,00 Kč	344 582,00 Kč	**-**
Skutečně uhrazené splátky úvěru	947 786,00 Kč	818 436,00 Kč	1 052 671,00 Kč	344 582,00 Kč	**-**
splátka úvěru byla navýšena o podíl za prodaný byt	*128 786,00 Kč*	0,00 Kč	231 671,00 Kč	0,00 Kč	**-**
Dlouhodobé závazky (úvěry)	2 215 689,00 Kč	1 397 253,00 Kč	344 582,00 Kč	0,00 Kč	**-**
Stav peněžních prostředků na bankovních účtech:					
Komerční banka					
Počáteční stav k 1. 1.	3 860 176,94 Kč	4 430 800,62 Kč	3 244 287,73 Kč	3 272 088,20 Kč	**4 440 430,83 Kč**
Stav ke konci období	4 430 800,62 Kč	3 244 287,73 Kč	3 272 088,20 Kč	4 440 430,83 Kč	**5 384 493,60 Kč**
Česká národní banka					
Počáteční stav k 1. 1.	9 000,12 Kč	9 854,75 Kč	34 911,95 Kč	132 041,83 Kč	**124 698,43 Kč**
Stav ke konci období	9 854,75 Kč	34 911,95 Kč	132 041,83 Kč	124 698,43 Kč	**903 559,83 Kč**

MOBILNÍ SVOZ NEBEZPEČNÝCH ODPADŮ

TŘEBICHOVICE za OÚ	SAKY u kapličky
sobota 18. května 2019	
14:35 – 14:55	13:55 – 14:25

Odpady, které budou od občanů přebírány:

- oleje, znečištěné obaly, barvy, lepidla, pryskyřice, mastné tkaniny, ředidla, teploměry, fotochemikálie, lepidla, rozpouštědla, kyseliny, zásady, pesticidy, léky, baterie všech druhů, včetně olověných akumulátorů, zaolejované textilie, nádoby od sprejů, apod.
- lednice, televize, monitory, zářivky, drobné elektro-spotřebiče

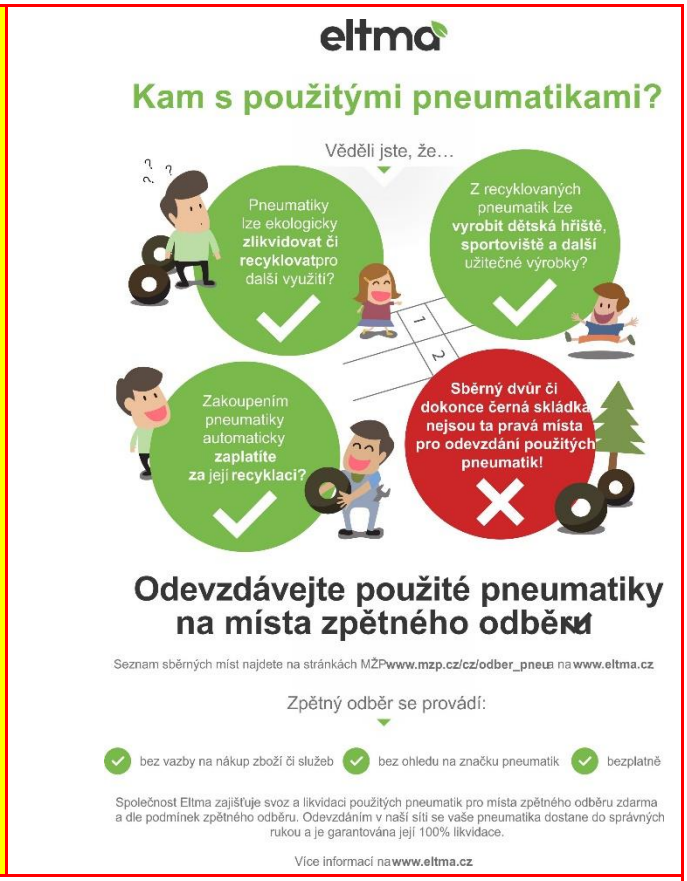

POUŽITÉ PNEUMATIKY LZE PŘEDÁVAT TAKÉ DO PNEUSERVISU RICHARD ŽALUD

INTEGRACE VEŘEJNÉ DOPRAVY – SLÁNSKO

Předpoklad spuštění červen 2019

V rámci integrace Slánska dojde k úpravám některých současných linek. Páteřní spojení města Slaný zajistí i nadále linka **609**, která bude ze zastávky „Slaný, Arbesova“ prodloužena do zastávky „Slaný, Rabasova“, čímž v úseku z autobusového nádraží až na sídliště nahradí stávající linku MHD Slaný č. 1. Linka **609** zajistí spojení ve špičkách pracovních dnů každých 20-30 minut a v sedle a o víkendu každých 60 minut.

Linka **607** bude ze Smečna prodloužena až do Slaného přes obec Hradečno, Ledce, Přelíc – v Třebichovicích bude zrušena.

Funkci stávající linka **608** nově převezmou ostatní spoje. Samotná linka **608** bude zrušena.

V trase Smečno – Hrdlív – Třebichovice – Libušín nově zajistí spojení linka 587.

Toto je část pracovního jízdního řádu. Platné jízdní řády budou k dispozici během května. Najdete je pak také na webových stránkách.

587

		školní			*školní*			*školní*	
Smečno	5:49	7:05	8:09	10:09	12:49	13:49	15:39	16:59	
Hrdlív	5:55	7:11	8:15	10:15	12:55	13:55	15:45	17:05	
Třebichovice, U Hřbitova	5:56	7:12	8:16	10:16	12:56	13:56	15:46	17:06	*na znamení*
Třebichovice, U Kapličky	**5:58**	**7:14**	**8:18**	**10:18**	**12:58**	**13:58**	**15:48**	**17:08**	
Třebichovice	5:59	7:15	8:19	10:19	12:59	13:59	15:49	17:09	
Libušín, Náměstí	6:04	7:20	8:24	10:24	13:04	14:04	15:54	17:14	

Libušín, Náměstí	6:07	7:21	8:27	10:37	13:07	14:07	15:57	17:17	
Třebichovice	6:12	7:26	8:32	10:42	13:12	14:12	16:02	17:22	
Třebichovice, U Kapličky	**6:13**	**7:27**	**8:33**	**10:43**	**13:13**	**14:13**	**16:03**	**17:23**	
Třebichovice, U Hřbitova	6:14	7:28	8:34	10:44	13:14	14:14	16:04	17:24	*na znamení*
Hrdlív	6:16	7:30	8:36	10:46	13:16	14:16	16:06	17:26	
Smečno	6:22	7:36	8:42	10:52	13:22	14:22	16:12	17:32	

Nejede od 1. 7. do 30. 8., 29. 10. a 30. 10.

JARNÍ PLES 2019

Buštěhradské šťabajzny vystoupily z obrazu ….

… a zatančily kankán!

Poděkování patří našim sponzorům,
díky jejichž přízni si mohli mnozí z nás odnést hodnotné ceny.

Václav Uhlík ✍ Řeznictví Kučerovi Kačice ✍
manželé Holečkovi ✍ manželé Petriščákovi ✍
Markéta Jehličková ✍ Petr Svoboda ✍ Petra Uharček ✍
paní Klementová – Jafra ✍ paní Smažíková – Jafra

DĚKUJEME A TĚŠÍME SE S VÁMI NA VIDĚNOU NA PŘÍŠTÍM ROČNÍKU JARNÍHO PLESU OBCE TŘEBICHOVICE

Účastníky plesu byli letos také téměř všichni naši zastupitelé…

UTOPENEC 2019

FOTO: Milan Petriščák

Honza Vosyka připravuje soutěžní vzorky ….

Honza Vosyka ochutnává …

… a vítězům předal ceny. Vítězství a putovní pohár UTOPENEC 2019 patří paní Vendulce. Gratulujeme!

NOC NA TITANIKU

FOTO: Milan Petriščák

15. března se vydalo 14 odvážných dětí na plavbu obřím parníkem Titanik Severním Atlantickým oceánem do Ameriky. Lodní večeře byla velmi skromná, většina pasažérů cestovala III. třídou - což bylo pro ty nejchudší. Nicméně odvahu ani touhu po dobrodružství jim to neubralo. Děti zaujal náročný způsob vyplutí z přístavu, postupně se seznámily s chodem a vybavením lodi, s posádkou, se způsobem komunikace s jinými loďmi –telegrafem a současně zažívaly pocity pasažérů po nárazu na ledovec. Všichni se snažily zachránit se a vystoupat 7 pater z podpalubí, leč jen 5 z nich dostalo tu šanci přežít.

Po ztroskotání a definitivním potopení Titaniku si všichni dopřáli tvrdý spánek, naštěstí v suchém a teplém podpalubí obecního úřadu a ráno po snídani nakreslily nádherné obrázky pro paní spisovatelku Šimkovou, která z nich měla velkou radost.

Bylo to od dětí moc pěkné poděkování. IKOM

DÍLNIČKA

Březnová dílnička byla zaměřena na výrobu velikonočních kraslic a samozřejmě na pletení pomlázek. Už se těšíme na malé koledníky, kteří se vydají na Velikonoční pondělí pro svou koledu.

Na dubnová dílničce si každý vyrobíme svoji čarodějnici. Dříve prý létaly v noci před 1. májem všude kolem nás, a tak vznikla tradice pálení čarodějnic. Ale teď už je jich málo, čáry máry také nikde, a tak se do nich pustíme sami!

V neděli 28. dubna ve 3 hodiny odpoledne se na vás v knihovně těší čarodějnice Ivona a Klára IKOM

O dívčí válce

To za Přemysla, knížete vdovce,
se ženy a dívky ustavily,

že nebudou již jako ovce
poslušny hrubé mužské síly.

Začala Vlasta, ta první se bouří
a družky své štve do boje.

Zahubte muže, i v ohni a kouři,
nebude dřív nám pokoje!

A dívky jak šílené chápou se zbraní,
v bratru i otcovi nepřítel jest.

Marně se statečný vladyka brání,
Ctirada zhubila Šárčina lest.

Na tom však mužům bylo již dosti.
Tu spojili se v houf a šik.

Je konec ženské udatnosti,
když mstitelů se ozval ryk.

Žalostně zalkaly bojovnice,
a přemnohé hned k zemi padly.

A nebylo té války více,
a muži ženám zase vládli.

Báseň z dílny nymburského básníka Jiřího Tepra

ŽENY V RÁJI aneb MUŽI V HÁJI

V sobotu 16. března se uskutečnila premiéra představení našich ochotníků, která byla inspirována dívčí válkou tak, jak o ní kdysi napsal „kolega Jirásko“. Představení bylo určeno výhradně dospělým divákům a ti ocenili výkony herců velkým potleskem.

Divadelníci si zároveň připomněli s roční prodlevou desetileté výročí od svého založení. Stalo se tak 4. lednový den roku 2008. Tehdy jsme navázali na přetrženou tradici ochotnického divadla u nás. Na pódium byli přizváni ti, kteří položili základní kámen Třebivadla – Markéta Jehličková, Renata Matějovská a Ota Horník (v zastoupení) a samozřejmě i Věra Hofmanová, jejíž šikovné ruce oblékly snad všechny naše divadelní postavy. Na následnou after party se dostavili i někteří z těch, kteří s námi hráli v minulosti.

Pokud jste neviděli toto peprné představení, kde spoře oděné ženy svými vnady lákají muže do svých tenat, neváhejte a přijďte se podívat na další představení

V SOBOTU 25. KVĚTNA OD 19:00

mj

JARNÍ ÚKLID 2019

Ohlédnutí za UKLIĎME TŘEBICHOVICE

V sobotu 6. dubna proběhl u nás v obci pod hlavičkou Ukliďme Česko úklidový den, který předčil mile mé očekávání. Když jsem akci začala připravovat, někteří lidé mě odrazovali, že na akci skoro nikdo nepřijde. Obávala jsem se, že tu sobotu ráno budu stát před Jednotou s rukavicemi a nepřijde nikdo. Už ale týden před akcí mi volali lidé o pytle, a třeba pan Fišer, který nemohl v sobotu pomáhat, šel v týdnu sbírat podél silnice pneumatiky a odpad. Strašně mě to potěšilo, poté jsem už věřila, že není všem lhostejné, jak vypadá okolí naší obce.

Byli samozřejmě tací, kteří se vymluvili, že uklízejí celý rok, proto nepřijdou, nebo že měsíčník spálili v kamnech a zapomněli, že se akce koná. Nemá cenu soudit ty, kteří to tak necítí, je to dobrovolná akce, a proto moc děkuji všem, kteří přišli. Namátkou si vzpomenu na mladou maminku s kočárkem a synkem nebo paní se synem, kteří zde bydlí teprve půl roku. Také Martin Antušák, který v lese má zahrádku, jinak žije v Praze, i ten přišel pomoci. Velmi příjemným překvapením byl pro mě pan Ota Horník s dětmi, kteří se hned připojili vybírat u silnic pneumatiky a věřte, že je to jen pro zdatné jedince! Další ze „sběračů pneu“ byl Honza Jehlička, rodina Loudova a pan Petřík s Matýskem. Ostatní chodili po lese a v přilehlém okolí. Nasbíralo se více jak 80 pneumatik a přes padesát pytlů odpadu a dalšího odpadu, který by se rozhodně do pytlů nevešel. Zapojili se i sousedé ze Sak, koňáci a pan Kejkrt s paní Grundzovou. Ty, které zde nejmenuji, je to jen z důvodu, že všechny jmény neznám, ale bylo jich hodně. :)

Velké poděkování patří panu Bedřichu Švejdovi a Ladislavu Vlkovi, kteří celý den sváželi nasbírané pneumatiky a odpad.

Milý účastníci, díky vám všem, jste úžasní sousedé!

Klára Petriščáková, vaše sousedka z hájenky

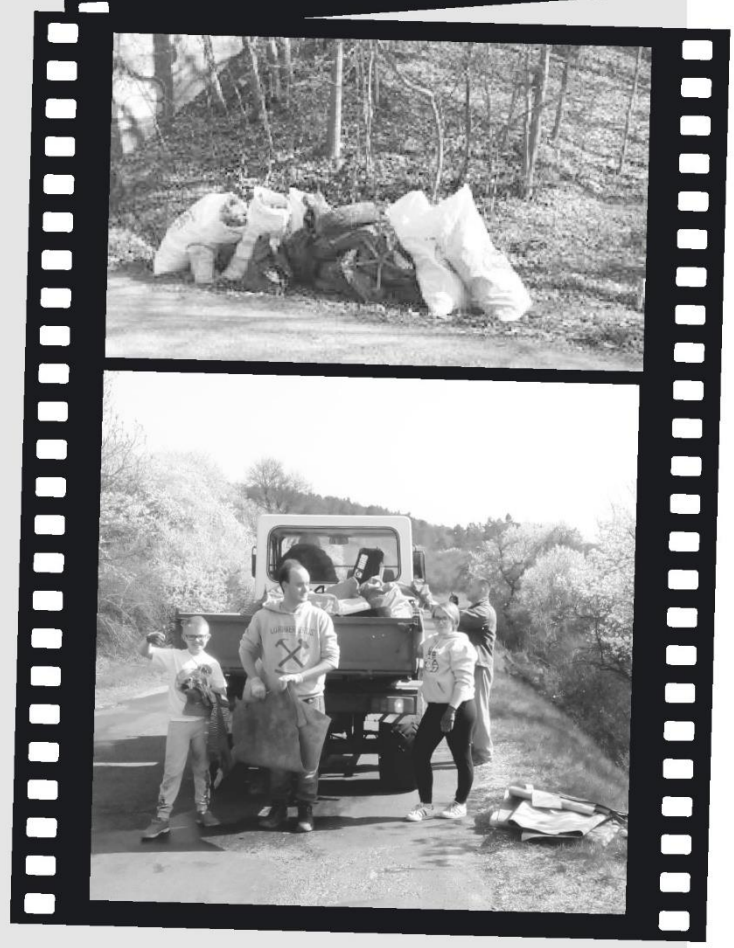

!!!!!!!!!!!!!!!!!!!!!!!!!!

Několik dní po úklidu se objevila další místa s odpadem. Na cestě za bývalou vodárnou v Sakách byla odložena část auta, za transformátorem u cesty na hřiště vysypaná igelitová taška odpadků. Odpad obsahuje mimo jiné také doklad adresovaný Jednotě COOP. Jakási dodejka PNS, svědčící o tom, že její vlastník nejspíše distribuuje tiskoviny. Pokud si pracovnice Jednoty vybaví jakoukoli spojitost s případným vlastníkem tašky, která obsahovala především obaly od jídla, krabičky od cigaret, ... dejte nám zprávu. mj

FOTO: účastníci akce

SLOUPEK TRENÉRA

Vážení příznivci třebichovického fotbalu,

zimní přípravu jsme začali oproti loňské zimě později, a to v únoru. Každý pátek byl trénink na hřišti s umělým povrchem v Kamenných Žehrovicích od 20:00. Loňské soustředění v Malíkovicích se osvědčilo, a tak se i letos akce opakovala, opět v Malíkovicích. Na celý víkend jelo 10 hráčů a dalších 6 dojíždělo na tréninky – účast tedy vycházela na pěkných 80 %.

Musím poděkovat všem hráčům, že absolvovali zimní přípravu, jelikož všichni chodí do práce a spoustu z nich na směnný provoz, přitom fotbal hrají pro zábavu. Všichni si uvědomují, od hráčů počínaje až po pradlenu konče (tímto děkujeme za praní dresů paní Javoříkové), která nám pere dresy, že reprezentujeme obec Třebichovice a chceme na konci sezóny skončit co nejvýše a nedělat ostudu, jako se to stalo v minulosti.

Během přípravy jsme odehráli pět zápasů, všechny na hřištích s umělým trávníkem. Tři jsme prohráli a poslední dva vyhráli. To vypovídá o vzestupné tendenci týmu a o dobré připravenosti na jarní mistrovská utkání, která začínáme v neděli 31. 3. 2019, kdy hostíme doma tým z Pleteného Újezdu. Samozřejmě je pořád co zlepšovat a neusínat na vavřínech.

Byl i pohyb na přestupovém poli a můžu říct, že jsme nezaháleli a omladili tým. Přišli čtyři hráči, z toho tři už si „řekli“ svými výkony o místa v základní sestavě. Je i samozřejmé, že někteří odešli – nikomu jsme nebránili a pustili do Dřetovic Michala PETRA a Lukáš FOLDA ukončil kariéru. Na soupisce je 23 aktivních hráčů, což si myslím už je dost.

Jsem velmi rád, že je velká konkurence, a hlavně starší hráči se jen tak nevzdávají a bojují o základní sestavu, což potvrdili v posledním přípravném utkání.

Doufám, že vám budeme dělat radost na trávnících a vy na oplátku si najdete cestu na třebichovické hřiště a budete držet palce. A nemusíte potichu… ☺

Karel Petrášek

DUBEN 2019

Jarní část sezóny 2018/2019 nám začala tuto neděli 31. 3. 2019 výkopem v 15:00 na domácím hřišti, kdy jsme přivítali hosty z Pleteného Újezdu. Byl to první zápas na přírodním hřišti po zimě (zimní příprava probíhala na hřištích s umělým povrchem), takže to byl pomalejší rozjezd, obzvláště co se týče přihrávek – odvykli jsme na různé odskoky díky nedokonalosti hřiště, ale zápas postupně nabral na tempu a dramatičnosti. První půle, i přes četné šance, skončila bez branek. V druhé půlce zápasu, po faulu našeho obránce na útočníka hostů, kopali újezdští pokutový kop, který úspěšně vstřelili do brány a dostali se do vedení. Ale díky neutuchající snaze něco s výsledkem provést, se podařilo deset minut před koncem dát gól a výsledek vylepšit. Nerozhodný stav již pak vydržel až do konce zápasu. Následovaly pak pokutové kopy o třetí bod, kde byli bohužel úspěšnější hosté. Ale i přes toto, je tento výsledek dobrým a nadějným vykročením do fotbalového jara. Tak přijďte nás příště podpořit v hojnějším počtu ať je výsledek ještě lepší.

Petr Svoboda

Rozpis zápasů

JARO 2019						
Kolo	**Datum**	**Den**	**Čas**	**Domácí**	**Hosté**	**Poznámka**
13.	31. 03. 2019	Neděle	15:00	Třebichovice	Pletený Újezd	1:1 (penalty 4:5)
14.	07. 04. 2019	Neděle	16:30	Zákolany	Třebichovice	2:2 (penalty 4:3)
15.	14. 04. 2019	Neděle	16:30	Neuměřice "B"	Třebichovice	5:0
16.	**19. 04. 2019**	**Pátek**	**15:00**	**Třebichovice**	**Pchery**	
17.	28. 04. 2019	Neděle	17:00	Zichovec "B"	Třebichovice	
18.	**05. 05. 2019**	**Neděle**	**17:00**	**Třebichovice**	**Vinařice "B"**	
19.	12. 05. 2019	Neděle	17:00	Družec "B"	Třebichovice	
20.	**19. 05. 2019**	**Neděle**	**17:00**	**Třebichovice**	**Zlonice "B"**	
21.	26. 05. 2019	Neděle	14:00	Velká Přítočno "B"	Třebichovice	
22.	**02. 06. 2019**	**Neděle**	**17:00**	**Třebichovice**	**Slatina**	
23.	08. 06. 2019	Sobota	17:00	Černuc "B"	Třebichovice	

Soupiska

Matěj DAIČ
Martin FERENČÍK
Michal FERENČÍK
David FUCHS
Martin JAKEŠ
František KONVALINA
Jan KONVALINA
Štefan KOTLÁR
Daniel KRATOCHVÍL
Jiří KREJČÍK
Martin KROTIL
Jan LOUDA
Štěpán MATULA
Miloslav MOSTEK
Martin MUTL
Zbyněk NOVÁK
Karel PETRÁŠEK
Marcel PETRÁŠEK
Tomáš STARÝ
Petr SVOBODA
Tomáš VALACH
Vojtěch ZDERADIČKA
Tomáš ZDERADIČKA

Aktuální výsledková tabulka (k 1. 4. 2019)

Pořadí	Klub	Zápasů	Výhra	Remíza vyhraná	Remíza prohraná	Prohra	Skóre	Body
1.	Vinařice „B“	12	8	1	0	3	38:27	26
2.	Černuc „B“	12	6	3	1	2	43:24	25
3.	Pchery	12	8	0	1	3	40:28	25
4.	Pletený Újezd	12	6	2	2	2	27:16	24
5.	Slatina	12	7	1	1	3	33:25	24
6.	Družec „B“	12	7	0	1	4	36:21	22
7.	Velké Přítočno „B“	12	5	2	1	4	34:27	20
8.	Zákolany	12	4	1	0	7	33:42	14
9.	Zlonice „B“	12	4	0	1	7	37:44	13
10.	Zichovec „B“	12	3	0	1	8	34:34	10
11.	**Třebichovice**	**12**	**2**	**0**	**1**	**9**	**22:40**	**7**
12.	Neuměřice „B“	12	2	0	0	10	28:77	6

LETNÍ PŘÍMĚSTSKÝ

TÁBOR

"Tajemství a krásy přírody"

19. až 24. srpna 2019

denně od 8 do 18 hodin od pondělí do soboty

- poznávání zajímavosti i zvláštnosti přírody okolo nás, ale také hry a soutěže
- pitný režim, dopolední svačinu, oběd a odpolední svačina v ceně
- pro děti od 6 do 13 let

Přihlášku žádejte na Obecním úřadě Třebichovice nebo na www.trebichovice.cz
Bližší informace Iveta Loudová, tel. 777 314 212 nebo Milan Petriščák, tel. 777 755 555. Cena pro třebichovické 1 500 Kč, ostatní 1 900 Kč. **Kapacita tábora je omezena – přednost mají děti s trvalým bydlištěm v Třebichovicích.**

Uzávěrka přihlášek prodloužena do 30. 4. 2019!

DRUHOHORY

Jak jsme si řekli minule, druhohory začaly i skončily velkým vymíráním druhů, ačkoliv jsem tématu věnoval březnový článek, neubráním se tématu i v článku dubnovém.

Oficiální věda oficiálně přiznává, že názor na vymírání na konci prvohor nemá, vymírání na konci druhohor je schematicky přisuzováno pádu meteoritu. Že padl, padly, pochyb není, ale ke spojitosti s vymíráním dále v článku...

Jak vypadala druhohorní krajina?

Podnebí bylo vlhké a teplé, nenašly se stopy žádného zalednění z této doby. Tropický pás byl široký, a i v polárních oblastech panovalo mírné klima, místy vhodné i pro šíření lesů.

Rostlinstvo tvořily převážně jehličnany, jinany a cykasy. Ty dosahovaly celosvětového rozšíření, dokonce i v bezledových polárních loukách.

Jak vypadala obloha?

V období druhohor byly dny kratší než v éře člověka, důvodem byla rychlejší rotace Země kolem osy. Obloha vypadala úplně jinak než dnes, protože žádná ze současných souhvězdí tehdy neexistovala. Fascinující…

Nejvíc fascinující však v druhohorách byla, jak již vědí děti ve školce, zvířena. (Děti ve školce díky počítačům, televizi a leporelům znají druhohorní zvířenu lépe než tu dnešní, poznámka autora☺)

Druhohory jsou obdobím plazů na planetě, a především jejich poddruhu, resp. příbuzného druhu, dinosaurů. Tito se velmi úspěšně adaptovali na všechny biotopy, jejich masožravé druhy stály na vrcholu potravinového řetězce.

Zajímavostí je, že ačkoliv se plazi vyvinuli na souši, v druhohorách se některé skupiny plazů do mořského prostředí vrátily. Byli vesměs velcí a draví, a to, že tehdejší moře byla plná i žraloků, svědčí o nesmírné bohatosti tehdejších moří rybami a další potravou.

A jak jsme ve druhohorách vypadali my? Respektive naši předchůdci, chci říct.

Z plazů se během druhohor vyvíjejí i savci, kteří ale žijí na neprostém pozadí plazů, teplokrevnost nebyla v převážně tropickém světě druhohor ještě takovou výhodou. Byli poměrně malí, většinou hmyzožraví, a připomínali tvarem dnešní hmyzožravce. Pozor, už tehdy měli výrazně vyvinutý mozek.

Právě vzhledem k perfektní adaptovanosti dinosaurů na všechny druhy prostředí, živlů a potravy teorii o pádu meteoritu jakožto příčinu vymření dinosaurů považuji za vyvrácenou selským rozumem. Vezměte si třeba to moře, tak žraloci, ryby, plži, mlži, želvy atd. tam zůstanou, a selektivně vymřou jen (biologicky velmi úspěšní) plazi? Na souši od prvohor přes druhohory dodnes si v klidu kvákají žáby a podobně a tak dále…Meteorit je nevyhubil. Zvláštní…

Nejen ptakoještěři, ale i ptakopánví pozemní dinosauři napovídají, v co se dinosauři transformovali…

Co tak se kromě nevysvětlitelné otázky vymření, zabývat ještě i otázkou příčiny transformace části dinosaurů ve ptáky …

(pokračování příště) *Martin Antušák*

V březnu roku 2003 se pan Michal procházel poblíž obce Miskovice u Kutné Hory po jednom z místních pískovcových lomů a narazil přitom na kosti jakéhosi pravěkého obratlovce. Když se nález dostal do rukou paleontologů, bylo konstatováno, že se jedná o fosilii druhohorního neptačího dinosaura. Tento kutnohorský křídový dinosaurus jako vůbec první zástupce této skupiny z našeho území získal odborné vědecké jméno. To je poctou akademickému malíři Zdeňku Burianovi a jeho spolupracovníkovi, paleontologovi Univerzity Karlovy Josefu Augustovi.

Burianosaurus augustai aneb 1. český dinosaurus se jménem

Jeho sochu v životní velikosti najdete v DinoParku v pražské Galerii Harfa ▶